

Cómo Leer el Boletín de Calificaciones de Escuelas Intermedias del 2003-04

INFORMACIÓN DE RESPONSABILIDAD EXIGIDA POR LA LEY FEDERAL "NO CHILD LEFT BEHIND"

La siguiente información se utiliza para determinar la designación adecuada de Progreso Anual para su escuela. Una escuela recibe la designación de *No Cumple Con AYP* si se determina cualquier indicador como *No Cumplido*. Las clasificaciones de Logro del Estudiante y Participación del Estudiante se basan en las Evaluaciones en todo el Estado de Oregon entre 2002 y 2003 y entre 2003 y 2004 para los estudiantes a su escuela que se identificaron como matriculados para un año académico completo. El objetivo a nivel de todo el estado para el porcentaje mínimo de estudiantes que se espera cumplan o excedan las normas es de 40.0% en Inglés/Disciplinas Lingüísticas y 39.0% en Matemática. Se espera que la Participación del Estudiante sea de 95.0% o mayor. El objetivo a nivel de todo el estado para el índice mínimo de graduación es de 68.1%. El objetivo a nivel de todo el estado para el índice mínimo de asistencia es de 92.0%. Para mayor información, por favor revise los documentos en: www.ode.state.or.us/data/reportcard/reports.aspx

GRUPO DEL ESTUDIANTE	LOGRO DEL ESTUDIANTE		PARTICIPACIÓN DEL ESTUDIANTE		ASISTENCIA
	INGLÉS/LINGÜÍSTICAS	MATEMÁTICA	INGLÉS/LINGÜÍSTICAS	MATEMÁTICA	
Raza/Etnia	INGLÉS/LINGÜÍSTICAS	MATEMÁTICA	INGLÉS/LINGÜÍSTICAS	MATEMÁTICA	ASISTENCIA
Blanco	CUMPLIÓ	CUMPLIÓ	CUMPLIÓ	CUMPLIÓ	---
Afro Americano/Negro	NA	NA	NA	NA	---
Hispano	NA	NA	NA	NA	---
Asiático/de las Islas del Pacífico	NA	NA	NA	NA	---
Indio Am./Nativo de Alaska	NA	NA	NA	NA	---
Multirracial /Multiétnico	NA	NA	NA	NA	---
Educación Especial	CUMPLIÓ	CUMPLIÓ	CUMPLIÓ	CUMPLIÓ	---
Habilidades Limitadas en Inglés	NA	NA	NA	NA	---
Con Problemas Económicos	CUMPLIÓ	CUMPLIÓ	CUMPLIÓ	CUMPLIÓ	---
Todos los Estudiantes	CUMPLIÓ	CUMPLIÓ	CUMPLIÓ	CUMPLIÓ	CUMPLIÓ

NA Muy pocas calificaciones de los exámenes o estudiantes para determinar la calificación. --- Ningún dato disponible

Departamento de Notas de Educación

INFORMACIÓN LOCAL BRINDADA POR SU ESCUELA O DISTRITO

Sample Middle School

1 Logro del estudiante
Para cumplir con el requisito de logro de cada estudiante, el grupo del estudiante debe cumplir con el objetivo estatal académico o reducir el porcentaje de los exámenes que no cumplan con los estándares en 10%.

2 Asistencia
Si la combinación de los índices de asistencia para los años 2002-2003 ó 2001-2002 y 2002-2003 es mayor o igual que la meta de asistencia de 92.0%, se cumplió con la calificación de asistencia.

3 Notas del departamento de educación
Si es necesario, esta área se usa para las notas al pie de página que aclaran la información mostrada en este panel de la libreta de informes.

4 Información local
El distrito o escuela local escribió y produjo la información local que se incluye en esta página de la tarjeta para el informe. El Departamento de educación del estado de Oregon no escribió, editó o confirmó la información que se muestra.

Cómo Leer el Boletín de Calificaciones de Escuelas Intermedias del 2003-04

2003-2004 Escuela Libreta de Nota

SAMPLE MIDDLE SCHOOL

Estimados Padres y Miembros de la Comunidad, El 7 de diciembre de 2004
El Departamento de Educación de Oregon se enorgullece en emitir la sexta tarjeta de informe escolar anual. Mientras las escuelas y distritos de Oregon continúan enfrentando muchos desafíos, los educadores siguen comprometidos en entregar la mejor educación a los estudiantes de Oregon. Este año usted encontrará dos calificaciones en la tarjeta de informe: una calificación de Oregon rating y una calificación federal exigida por la ley No Child Left Behind (Ningún niño rezagado). No se pretende que la tarjeta de informe entregue datos completos sobre su escuela, sino que brinda un punto de inicio para los debates sobre dónde es necesario el mejoramiento, y para celebrar los éxitos en la educación para los niños de Oregon.

Susan Castillo, Superintendente Estatal de Enseñanza Pública

Calificación Federal Adecuada de Progreso Anual: CUMPLIÓ

NO CUMPLIÓ CUMPLIÓ

Ver los detalles de la calificación al reverso

Oregon Libreta de Nota Clasificación Total: FUERTE

Inscripción Baja Satisfactoria Fuerte Excepcional

LA ESCUELA A UN VISTAZO

Examen de Participación Nota de Características: EXCEPCIONAL	Contratación de Personal
Grado 08 Participación en 2003-2004 Evaluación en todo el Estado: 100.0% 99.7%	Escuela 2.0
Estudiante Aprendiendo Inglés: Porcentaje de Estudiantes en Programas ESL: 4.3%	Escuela 25.5
Tamaño de la Escuela: Número de Estudiantes: 495	Escuela 13.9
Expulsiones: Expulsiones Debido a Armas: 0 387	Escuela 70.4%
Departamento de Notas de Educación	Escuela 0.0%
	Escuela 65.6%
	Escuela ---
	Escuela 5.9

Para más información, contacte a su escuela local.

6 Expulsiones
Esta tabla muestra el número de expulsiones debido al porte de armas. Se muestran las cifras para la escuela y el estado. Los datos son recopilados de cada distrito escolar en la Encuesta sobre Expulsiones, Suspensiones y Ausentismo Escolar.

7 Notas del departamento de educación
Si es necesario, esta área se usa para las notas al pie de página que aclaran la información mostrada en este panel de la libreta de informes.

8 Personal
Esta tabla muestra el número de administradores, profesores, asistentes instructivos y otro personal en la escuela. Se muestra el número de miembros del personal docente con un título de master o superior y un número promedio de años de experiencia docente. Se recopilan los datos de cada distrito escolar sobre el personal con título y los informes FTE de personal a nivel escolar. FTE quiere decir *equivalente a tiempo completo* en inglés.

9 Con la credencial de emergencia o provisional hasta el 8 de octubre de 2004
Se refiere al porcentaje de licencias que tienen los profesores en la escuela. Las licencias de emergencia o provisionales son una categoría de todas las licencias de enseñanza emitidas por la comisión de estándares y prácticas docentes.

10 Clases dictadas por profesores que cumplen con la definición federal de profesor altamente calificado holding
Esta tabla muestra el porcentaje de clases de contenido central dictadas por profesores que tienen licencias que cumplen con la definición aprobada por la ley de "ningún niño se queda atrás". Las clases de contenido central incluyen inglés, artes de lectura/idioma, matemáticas, ciencias, idiomas extranjeros, estudios sociales y artes. En un ambiente de clase autónoma, los profesores deben también cumplir con las calificaciones de licenciatura específicas.

Cómo Leer el Boletín de Calificaciones de Escuelas Intermedias del 2003-04

CLASIFICACIONES ESCOLARES Y DATOS DE APOYO

Rendimiento Académico

Nota del Rendimiento del Estudiante: **FUERTE**

Porcentaje que Pasaron los Estándares

Las gráficas muestran el porcentaje de los estudiantes de su escuela que cumplieron o excedieron las normas estatales de las Evaluaciones Estatales de Oregon durante los dos últimos años escolares. Se muestran los promedios escolares comparativos, distritales y estatales. Las escuelas de comparación son las escuelas de Oregon con estadísticas demográficas similares. No se incluyen en las calificaciones de la escuela los resultados de redacción y solución de problemas de matemática.

Grado 08

■ Escuela ■ Escuelas de Comparación □ Distrito ■ Estado

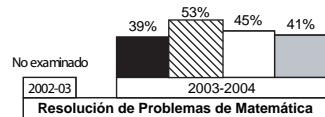
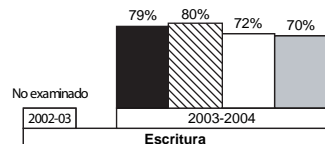
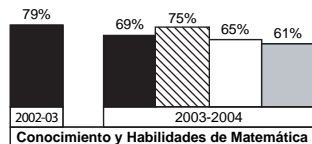
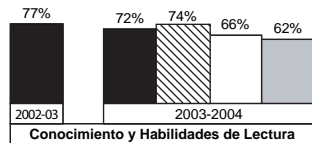

Para mayor información, comuníquese con el Departamento de Educación de Oregon a report.card@state.or.us o 503-378-3600 X2287.

Sample Middle School

Progreso Evaluaciones y Asistencia

Nota de Progreso: **HA MANTENIDO IGUAL**

Progreso de Cuatro Años

Los siguientes gráficos muestran el cambio ocurrido durante los últimos cuatro años en el porcentaje de alumnos que alcanzan los estándares en Evaluaciones Estatales del Conocimiento y Habilidades en Lectura y Matemática en tasas de asistencia. Las calificaciones de la mejoras se describen mediante: Ha Mejorado, Ha Mantenido Igual, o Ha Decaido.

Grado 08 Lectura

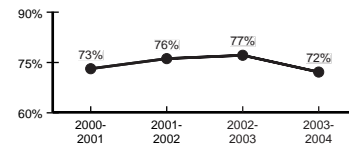

Grado 08 Matemática

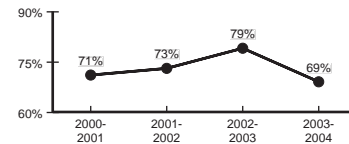

Asistencia

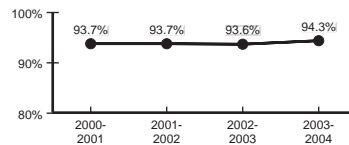

Asistencia

Nota de Conducta del Estudiante: **FUERTE**

Asistencia	Escuela	Distrito	Estado
2002-2003	93.6%	93.9%	93.9%
2003-2004	94.3%	92.9%	94.2%

Para mayor información, comuníquese con el Departamento de Educación de Oregon a report.card@state.or.us o 503-378-3600 X2287.

Sample Middle School

1 Clasificación según el rendimiento del estudiante

La Clasificación según el rendimiento del estudiante se fundamenta en los resultados de las evaluaciones estatales del conocimiento y habilidades de lectura y matemáticas durante los años escolares 2002-2003 y 2003-2004.

2 Porcentaje de estudiantes que satisfacen los estándares

Las dos gráficas superiores muestran el porcentaje de los estudiantes en la escuela que cumplieron o excedieron los estándares estatales en las evaluaciones estatales de Oregon 2002-2003 y 2003-2004 en lectura y conocimiento y aptitud matemática. Las dos gráficas inferiores muestran el porcentaje de los estudiantes en la escuela que cumplieron, excedieron o cumplieron condicionalmente los estándares estatales en las evaluaciones estatales de Oregon 2002-2003 y 2003-2004 en escritura y solución de problemas matemáticos. **Cumplir condicionalmente con los estándares o casi cumplir con los estándares** se refiere a los estudiantes que deben mostrar, a través de trabajos de práctica en la clase, que son capaces de producir trabajo de calidad en el rango de **cumplir con los estándares**. También existen gráficas para los otros tres grupos: escuelas de comparación, el distrito y el estado. Las escuelas de comparación tienen un número similar de estudiantes elegibles para comidas gratuitas o con precio reducido, un número similar de estudiantes que se inscriben y dejan la escuela durante el año, e índices de asistencia similares.

3 Clasificación según el comportamiento del estudiante de acuerdo a la asistencia

La Clasificación según el comportamiento del estudiante de determina sobre la base de la asistencia durante los años escolares 2002-2003 y 2003-2004.

4 Asistencia

Esta tabla muestra el porcentaje diario de asistencia de la escuela. Además, se muestran los promedios del distrito y del estado. La asistencia se considera como un factor dentro de la clasificación general. Los datos se recopilan a partir de las escuelas según los informes trimestrales ADM. ADM es un acrónimo para annual daily membership (membresía diaria anual).

5 Mejoramiento

Las gráficas muestran un mejoramiento de cuatro años del rendimiento del estudiante en las evaluaciones estatales del conocimiento y habilidades de lectura y matemáticas. Asimismo, se muestra el mejoramiento en las tasas de asistencia.

6 Evaluaciones estatales

Esta tabla muestra los resultados de las evaluaciones 2003-2004 para todos los estudiantes en la escuela. La lectura incluye los resultados de conocimiento y aptitud de lectura/literatura, y matemáticas incluye los resultados de conocimiento y aptitud matemática.

7 Grupo de estudiantes

Se muestran los resultados de la evaluación estatal para los grupos de estudiantes exigidos por la ley "ningún niño se queda atrás".

8 Participación del estudiante

Los porcentajes de participación del estudiante incluyen a todos los estudiantes de la escuela que participaron en las evaluaciones estatales de Oregon 2003-2004 en lectura y conocimiento y aptitud matemática, escritura y solución de problemas matemáticos. Los estudiantes que faltaron o se rehusaron a pasar el examen se incluyen en el porcentaje "No examinado." Si los padres de familia de un estudiante proporcionaron el rechazo del consentimiento por escrito para el examen del estudiante, la ausencia de participación del estudiante se incluye en el porcentaje "No examinado."

9 Notas del departamento de educación

Si es necesario, esta área se usa para las notas al pie de página que aclaran la información mostrada en las páginas interiores de la libreta de informes.

Cómo Leer el Boletín de Calificaciones de Escuelas Intermedias del 2003-04

CLASIFICACIONES ESCOLARES Y DATOS DE APOYO

Evaluaciones Estatales

La siguiente tabla muestra el porcentaje de estudiantes en su escuela que excedieron, cumplieron o no cumplieron las normas estatales y participaron en las Evaluaciones en todo el Estado de Oregon entre 2003 y 2004. Para mayor información, visite www.ode.state.or.us/search/results/?id=233

GRUPO DEL ESTUDIANTE	LOGRO DEL ESTUDIANTE						PARTICIPACIÓN	
	INGLÉS/ LINGÜÍSTICAS			MATEMÁTICA			INGLÉS/ LINGÜÍSTICAS	MATEMÁTICA
Raza/Etnia	EXCEDIÓ %	CUMPLIÓ %	NO CUMPLIÓ %	EXCEDIÓ %	CUMPLIÓ %	NO CUMPLIÓ %	%	%
Blanco	20.1	41.4	38.5	24.6	28.3	47.1	100.0	100.0
Afro Americano/Negro	10.0	50.0	40.0	5.0	50.0	45.0	100.0	100.0
Hispano	7.1	64.3	28.6	21.4	35.7	42.9	100.0	100.0
Asiático/de las Islas del Pacífico	6.3	43.8	50.0	20.0	26.7	53.3	100.0	100.0
Indio Americano /Nativo de Alaska	0.0	12.5	87.5	0.0	12.5	87.5	100.0	100.0
Multirracial /Multiétnico	---	---	---	---	---	---	---	---
Sexo Masculino	17.9	34.1	48.0	22.7	31.4	45.9	100.0	100.0
Sexo Femenino	17.8	50.9	31.3	22.4	27.3	50.3	100.0	100.0
Estudiantes con Discapacidades	6.5	22.6	71.0	6.6	18.0	75.4	100.0	100.0
Emigrantes	---	---	---	---	---	---	---	---
Habilidades Limitadas en Inglés	5.6	11.1	83.3	5.9	11.8	82.4	100.0	100.0
Con Problemas Económicos	6.3	30.2	63.5	9.7	29.0	61.3	100.0	100.0
Todos los Estudiantes	17.9	42.3	39.9	22.5	29.4	48.0	100.0	100.0

* No aparece para proteger la confidencialidad de los estudiantes.

--- Ningún dato disponible

Departamento de Notas de Educación

Para mayor información, por favor revise los documentos en: www.ode.state.or.us/sfda/reports.aspx

Sample Middle School